

eTVA

Guide d'utilisation: Interface XML

Référence du Document	eTVA_UG_XML_Upload_FR
Version du Document	3.1 (janvier 2010)

Guide d'utilisation – Interface XML

Le système eTVA

Le système eTVA permet de déposer des déclarations TVA par voie électronique et offre deux types d'interfaces.

La transmission des déclarations sous forme de fichier XML s'adresse aux déclarants ayant un grand nombre de déclarations et/ou disposant d'un logiciel comptable permettant de générer des fichiers XML de structure bien définie pour une transmission directe par Internet de données comptables.

Le deuxième type d'interface se base sur des formulaire PDF qui permettent au déclarant de remplir la déclaration à l'écran, de la sauvegarder, de la modifier et de la remettre par voie électronique. Cette interface s'adresse aux déclarants ayant seulement un nombre limité de déclarations ou ne disposant pas d'un logiciel comptable incluant l'interface XML pour eTVA. C'est l'interface XML qui est décrite dans le présent document.

Demande d'envoi des déclarations TVA par Internet

Afin de pouvoir utiliser la transmission électronique des déclarations TVA, une demande officielle d'envoi électronique doit être faite auprès de l'Administration de l'Enregistrement et des Domaines. Un formulaire spécifique est mis à disposition sur Internet (<http://saturn.etat.lu/etva/index.do> ou <http://www.etva.lu>) à la page des formules TVA dans la catégorie 'Formulaires Divers', formule 'Formulaire de souscription avec certificat'. Pour faire la demande de souscription, l'utilisateur doit disposer d'une carte à puce avec un certificat professionnel LuxTrust (<http://www.luxtrust.lu>). Le numéro qui figure sur cette carte doit être inscrit sur le formulaire. L'accès sera fourni après

acceptation de la demande par l'Administration de l'Enregistrement et des Domaines et la validation des fichiers d'interface.

L'accès à l'interface XML autorise l'utilisateur à utiliser aussi les fonctionnalités de l'interface PDF accessibles par le menu et le lien 'Déclarations PDF'. Cette interface est décrite dans un guide d'utilisation à part, disponible sur la page 'Déclarations TVA'.

Déclarations supportées

La fonctionnalité de transmission de fichiers eTVA accepte les déclarations mensuelles et trimestrielles, les états récapitulatifs mensuels, trimestriels et trimestriels écourtés pour les livraisons, les états récapitulatifs mensuels et trimestriels pour les prestations de services ainsi que les déclarations annuelles avec les annexes destinées à l'Administration de l'Enregistrement et des Domaines. Le tableau d'acquisition d'immobilisations et le tableau d'amortissement peuvent être transmis par Internet par la solution PDF ou par un fichier XML séparé. Les bilans et autres comptes destinés dans le futur à la Centrale des Bilans sont pour le moment toujours à envoyer en version papier à l'Administration de l'Enregistrement et des Domaines.

Fonctionnalité de transmission

Les pages de transmission de déclarations sont accessibles via le lien sur la page principale <http://saturn.etat.lu/etva/index.do>. Elles sont protégées par SSL et l'accès est limité aux utilisateurs autorisés. Le lien simplifié www.etva.lu est aussi redirigé vers la page principale.

Confidentialité, intégrité et authentification sont assurées par un certificat serveur officiel de Luxtrust.

Connexion

Avant d'accéder aux pages sécurisées, l'utilisateur est demandé de s'identifier à l'aide de sa carte LuxTrust.

Pour ce faire, il doit vérifier que sa carte se trouve dans le lecteur avant l'ouverture du browser Internet et cliquer sur le lien au centre de la page de connexion de eTVA:

Au premier accès à la carte, l'utilisateur doit saisir le code PIN.

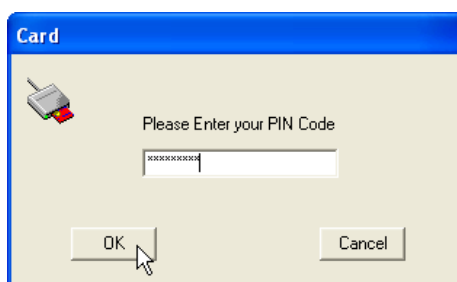

En cas de questions supplémentaires, l'utilisateur peut contacter le helpdesk de l'Administration de l'Enregistrement et des Domaines sous le téléphone +352 44905 – 777.

Après s'être identifié avec succès, l'utilisateur accède à la page d'index des pages de transmission sécurisées, sur laquelle il peut choisir de transmettre un nouveau fichier XML ou de visualiser le statut des fichiers déjà transmis.

Utilisation

La page d'index de transmission fichier présente les options disponibles à l'utilisateur.

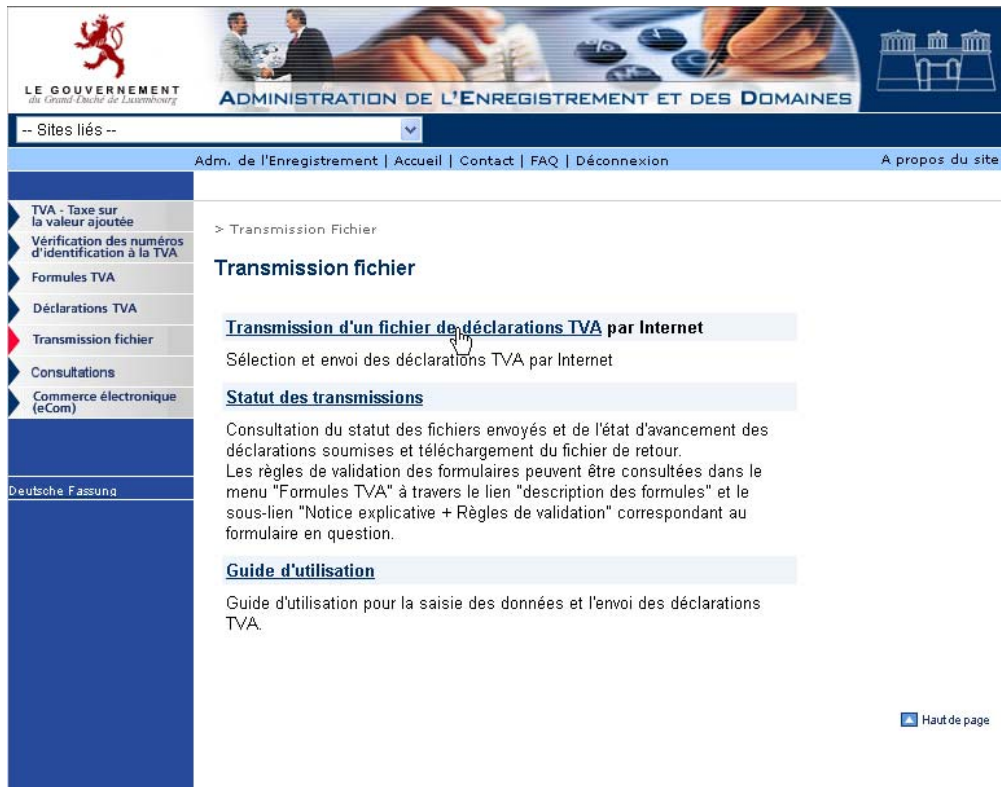

Copyright © Centre Informatique de l'Etat [Aspects légaux](#) | [Contact](#)

Un fichier XML peut être transmis en le sélectionnant du disque local avec le bouton 'Browse' et en démarrant la transmission avec le bouton 'Démarrer Transmission'.

LE GOUVERNEMENT du Grand-Duché de Luxembourg
ADMINISTRATION DE L'ENREGISTREMENT ET DES DOMAINES

-- Sites liés --

Adm. de l'Enregistrement | Accueil | Contact | FAQ | Déconnexion A propos du site

TVA - Taxe sur la valeur ajoutée
Vérification des numéros d'identification à la TVA
Formules TVA
Déclarations TVA
Transmission fichier
Consultations
Commerce électronique (eCom)

Deutsche Fassung

> Transmission Fichier

Transmission d'un fichier de déclarations TVA

Avec la transmission des déclarations par Internet vous acceptez les conditions particulières de l'Administration de l'Enregistrement et des Domaines concernant la transmission des déclarations par voie électronique.

Etape 1: Sélection du fichier standard XML à transmettre.

C:\My Documents\TVA\DEMOA_20060404_115128.xml

Etape 2: Envoi du fichier en tant que déclarant :

FIDUCIAIRE 1 (LU 12121212)

[Haut de page](#)

Copyright © Centre Informatique de l'Etat [Aspects légaux](#) | [Contact](#)

Le résultat de la transmission est ensuite affiché à l'écran suivant.

LE GOUVERNEMENT du Grand-Duché de Luxembourg
ADMINISTRATION DE L'ENREGISTREMENT ET DES DOMAINES

-- Sites liés --

Adm. de l'Enregistrement | Accueil | Contact | FAQ | Déconnexion A propos du site

TVA - Taxe sur la valeur ajoutée
Vérification des numéros d'identification à la TVA
Formules TVA
Déclarations TVA
Transmission fichier
Consultations
Commerce électronique (eCom)

Deutsche Fassung

> Transmission Fichier

Résultat de la Transmission des Déclarations

Le fichier a été transmis **avec succès.**

Requête exécutée: 2006-04-04 12:08:25

Vous pouvez voir le statut actuel de votre fichier en cliquant sur [Statut des transmissions.](#)

[Haut de page](#)

Copyright © Centre Informatique de l'Etat [Aspects légaux](#) | [Contact](#)

Performance

Pendant la transmission d'un fichier XML dans le système eTVA, celui-ci subit une série de validations avant que les déclarations qu'il contient sont déposées définitivement.

Le temps nécessaire pour la transmission du fichier XML se compose du temps nécessaire pour transférer les données vers l'application et du temps employé pour la vérification du fichier.

Le facteur déterminant le temps de transfert est, à part la taille du fichier, la capacité d'envoi (upload) du type de connexion utilisé (vitesse de transmission de la ligne).

Le temps de vérification dépend de la taille du fichier et de la charge du système. Les fichiers de taille modeste sont vérifiés immédiatement pendant la transmission, tandis que des fichiers plus volumineux ne sont vérifiés qu'après le transfert lui-même, évitant ainsi des surcharges du système lors des transferts nombreux et simultanés juste avant les délais de remise des déclarations.

Pour une taille de fichier donnée, l'utilisateur ne peut pas influencer directement le temps de traitement. Il peut toutefois essayer d'effectuer la transmission dans une plage de temps moins fréquentée. Par contre il peut décider d'effectuer plutôt des petites transmissions hebdomadaires que d'attendre la fin du mois pour une grande transmission mensuelle.

Statut des transmissions

La page des statuts de transmission affiche la liste des fichiers XML transmis. Pour chaque fichier, un certain nombre d'informations, tel que le statut, la date de transmission et la date de traitement sont affichées.

Statut:

Indique l'état dans lequel le fichier se trouve:

- **OK:** Le fichier est correct et toutes les déclarations qu'il contient sont considérées comme déposées.
- **Erreurs:** Le fichier contient des erreurs et les déclarations erronées doivent être retransmises.
- **Validation:** Le fichier n'a pas été vérifié immédiatement lors de la transmission et il se trouve actuellement en cours de validation. Dès que la validation est terminée, le statut du fichier change pour refléter le résultat de la vérification. *Attention: le nouveau statut du fichier n'est pas affiché automatiquement; l'utilisateur peut utiliser le bouton "Refresh" à droite dans la ligne des titres (voir l'image à droite) pour réactualiser le statut du fichier.*
- **Erreur système:** Il s'est produit une erreur au niveau du système. Recréez un autre fichier XML avec les mêmes déclarations (mais avec une autre référence de fichier) et transmettez ce fichier. Si l'erreur se reproduit aussi avec ce fichier, veuillez contacter le Helpdesk.

Dates de transmission et de traitement

Pour chaque fichier envoyé, les dates de transmission et de traitement sont affichées.

- La date de transmission indique le moment où le fichier est arrivé dans le système eTVA
- La date de traitement indique le moment auquel la vérification du fichier transmis s'est terminée.
- En cas d'acceptation du fichier par le système, la date de transmission est considérée comme date de remise officielle du fichier qui est également considérée comme date de dépôt des déclarations contenues dans le fichier XML.

A chaque fichier vérifié, un certain nombre de liens sont associés. Le premier, sous forme du nom de fichier, permet de visualiser les détails de la transmission. Le deuxième permet de télécharger le fichier vérifié sous forme XML. Ceci est le fichier tel qu'il a été transmis et complété par des informations relatives à sa validation (erreurs). Le troisième lien, représenté par l'icône ⓘ, permet d'accéder à la page des informations générales du fichier.

LE GOUVERNEMENT du Grand-Duché de Luxembourg

ADMINISTRATION DE L'ENREGISTREMENT ET DES DOMAINES

-- Sites liés --

Adm. de l'Enregistrement | Accueil | Contact | FAQ | Déconnexion

A propos du site

- TVA - Taxe sur la valeur ajoutée
- Vérification des numéros d'identification à la TVA
- Formules TVA
- Déclarations TVA
- Transmission fichier
- Consultations
- Commerce électronique (eCom)

Deutsche Fassung

> Transmission Fichier

Statut des transmissions

Statut actuel des fichiers envoyés et des déclarations déposées:

Date de transmission	Fichier	Statut	Date de traitement	Fichier de retour	
2006-04-12 14:56:15	DEMOA_20060412_150317	Validation			🔄
2006-04-04 12:08:09	DEMOA_20060404_115128	Erreurs	2006-04-04 12:08:24	Téléchargement	📄
2006-03-12 11:02:20	DEMOA_20060312_102452	OK	2006-03-12 11:02:24	Téléchargement	📄
<input type="checkbox"/> 2006-01-21 14:35:15	DEMOA_20060121_143147	OK	2006-01-21 14:35:17	Téléchargement	📄

Ne plus afficher les fichiers sélectionnés:

[Haut de page](#)

Copyright © Centre Informatique de l'Etat [Aspects légaux](#) | [Contact](#)

Afin de ne pas trop faire allonger la liste des fichiers transmis, l'utilisateur peut manuellement enlever des fichiers de l'affichage. Les fichiers pour lesquels cette option est disponible sont précédés d'une case à cocher et le bouton en bas de la liste sert à enlever de l'affichage tous les fichiers sélectionnés. Ces données existent tout de même encore dans les bases de données et peuvent être retrouvées en utilisant la fonction "Consultation" (voir page 11). Les fichiers XML originaux sont gardés et peuvent servir en cas de besoin de preuve.

Les déclarations et états déposés par l'interface PDF apparaissent ensemble avec les fichiers XML dans la page des statuts de transmission.

Détail des transmissions

La page des détails de la transmission suivante montre les assujettis dont les déclarations sont contenues dans le fichier transmis. Pour chaque assujetti, le nombre d'erreurs ainsi que le nombre de déclarations sont indiqués. L'icône ⓘ permet d'afficher les informations sur l'assujetti.

LE GOUVERNEMENT du Grand-Duché de Luxembourg
ADMINISTRATION DE L'ENREGISTREMENT ET DES DOMAINES

-- Sites liés --

Adm. de l'Enregistrement | Accueil | Contact | FAQ | Déconnexion A propos du site

> Transmission Fichier

Détail de la transmission

Nom du fichier: DEMOA_20060404_115128 **Nb. d'assujettis:** 3
Statut du fichier: Erreurs **Nb. Déclarations:** 10
Date de transmission: 2006-04-04 12:08:09 **Nb. total d'erreurs:** 5
Date de traitement: 2006-04-04 12:08:24

Erreurs générales:

00000000 Le numéro d'identification TVA est invalide.
(Entreprise2)

ⓘ Toutes les déclarations et tous les états récapitulatifs des assujettis ci-dessus ne sont pas comptabilisés sur les comptes TVA.

Déclarations:

Assujetti	Erreurs / Déclarations	ⓘ
Entreprise1	3 / 6	ⓘ
déclaration mensuelle, novembre 2005	0	PDF
déclaration mensuelle, décembre 2005	0	PDF
état récapitulatif trimestriel, 3ème trimestre 2005	0	PDF
état récapitulatif trimestriel, 4ème trimestre 2005	0	PDF
déclaration mensuelle, janvier 2006	3	PDF
déclaration mensuelle, février 2006	0	PDF
Entreprise2	1 / 1	ⓘ
Entreprise3	1 / 3	ⓘ

Adobe Acrobat Reader

[Page précédente](#)

Haut de page

Copyright © Centre Informatique de l'Etat [Aspects légaux](#) | [Contact](#)

En cliquant sur le nom de l'assujetti, la liste de ses déclarations est développée, respectivement réduite. En cliquant sur le titre 'Assujetti', la liste des déclarations de tous les assujettis est développée, respectivement réduite. Les déclarations et états récapitulatifs peuvent être visualisés en cliquant l'icône PDF.

Afin de faciliter la recherche de problèmes dans les déclarations, les erreurs sont marquées en rouge.

Pour chaque déclaration, le nombre d'erreurs est affiché comme lien, menant au détail de la déclaration où les problèmes sont expliqués.

LE GOUVERNEMENT
du Grand-Duché de Luxembourg

ADMINISTRATION DE L'ENREGISTREMENT ET DES DOMAINES

-- Sites liés --

Adm. de l'Enregistrement | Accueil | Contact | FAQ | Déconnexion A propos du site

TVA - Taxe sur la valeur ajoutée
Vérification des numéros d'identification à la TVA
Formules TVA
Déclarations TVA
Transmission fichier
Consultations
Commerce électronique (eCom)

Deutsche Fassung

> Transmission Fichier

Détail de la déclaration

Assujetti: Entreprise1 ⓘ
N° Matricule: 363636363
N° d'identification TVA: 18181818
Type déclaration: déclaration mensuelle, janvier 2006
Nb. total d'erreurs: 3
Déclaration: 📄

Détail des erreurs:

	N° champ	Valeur	Erreur
🔴	01		0 Il faut sélectionner soit le champ 01 , soit le champ 02.
🔴	02		0 Il faut sélectionner soit le champ 01 , soit le champ 02.
🔴	22	256,13	Erreur de calcul.

[Page précédente](#)

Haut de page

Copyright © Centre Informatique de l'Etat [Aspects légaux](#) | [Contact](#)

Transmission et acceptation

Il est essentiel de savoir si oui ou non, les déclarations envoyées ont été acceptées par le système. Etant donné que les fichiers doivent être transmis afin de pouvoir être validés, on ne doit pas confondre transmission et acceptation.

La transmission du fichier n'est pas possible si sa structure n'est pas correcte, si le code d'authentification n'est pas valide ou si les données relatives à l'agent sont incorrectes. Au cas d'un tel problème, l'utilisateur peut s'adresser au helpdesk de l'Administration de l'Enregistrement et des Domaines.

Toutes les erreurs sont bloquantes pour l'acceptation et ceci inclut les erreurs arithmétiques. Afin d'éviter des problèmes qui pourraient apparaître dus aux arrondis, le système eTVA accepte dans le cas des fichiers XML une certaine tolérance dans les calculs arithmétiques. De légères différences ne sont pas marquées comme erreur et ne posent donc pas de problème pour l'acceptation.

L'acceptation est toujours gérée au niveau de la déclaration et les erreurs sont bloquantes au niveau où elles apparaissent. Une erreur au niveau du fichier lui-même ou dans les données relatives à la fiduciaire empêche l'acceptation de toutes les déclarations du fichier et le fichier est considéré comme non transmis. Des erreurs à un niveau inférieur, tel que de l'assujetti ou de la déclaration n'empêchent pas la transmission du fichier mais sont toutefois bloquantes. Une erreur au niveau de l'assujetti empêche l'acceptation de toutes les déclarations de cet assujetti tandis qu'une erreur au niveau de la déclaration n'empêche que l'acceptation de cette déclaration précise.

Les déclarations et états récapitulatifs ayant le statut 'Ok' ont été acceptés alors que ceux ayant le statut 'Erreur' n'ont pas été acceptés et doivent être corrigés.

Comment corriger une déclaration déposée

Une déclaration qui a été acceptée, peut être corrigée en renvoyant un fichier avec la déclaration modifiée. Comme pour les déclarations sur papier, la déclaration traitée en dernier lieu prime sur les déclarations comptabilisées antérieurement.

Comment corriger un état récapitulatif

Contrairement aux déclarations, le principe des corrections par réenvoi ne s'applique pas aux états récapitulatifs de façon systématique. Pour les corrections d'états récapitulatifs, deux cas sont à distinguer :

Pour les états récapitulatifs se rapportant à une période antérieure à 2010, un état récapitulatif non nul qui a été accepté, ne peut pas être corrigé en renvoyant une version améliorée. Sont seulement possible les corrections se rapportant à une période antérieure à celle à laquelle l'état récapitulatif se rapporte. Pour toute autre correction le déclarant doit contacter le service SCAT de l'Administration de l'Enregistrement et des Domaines.

Pour les états récapitulatifs se rapportant à une période à partir de 2010, les états nuls ne sont plus permis. Le principe qu'un état déposé peut être corrigé par le tableau des corrections d'un état concernant une période ultérieure reste inchangé. En plus de ceci, pour les états de période à partir de 2010, il est maintenant possible de faire la correction la période même par simple réenvoi du même type d'état récapitulatif à condition qu'il n'y ait que le tableau des corrections rempli.

Principes concernant les états récapitulatifs à partir de 2010

A partir de janvier 2010, eTVA traite les états récapitulatifs de périodes à partir de 2010 selon les modalités de la loi du 10 novembre 2009 portant transposition des directives européennes constitutives du "Paquet TVA".

Les modalités sont expliquées en détail dans les documents « Notice explicative + Règles de validation » disponibles sur la page « Description des formules » accessible depuis la page « Formules eTVA ».

On se limite ici à signaler que pour les périodes à partir de 2010,

- le dépôt d'états nuls (tableaux 1 et 2 vides) n'est plus permis.
- le principe de la périodicité a été abandonné pour les états récapitulatifs. Pour les états de livraisons intracommunautaires, le dépôt d'un état trimestriel reste toutefois soumis au non-dépassement d'un seuil pour les montants déclarés pour les quatre trimestres précédents ainsi que le trimestre concerné. Pour plus de détails veuillez-vous référer aux documents « Notice explicative + Règles de validation » sur la page « Description des formules ».

Fonction de consultation de déclarations TVA et d'états récapitulatifs

Un menu à la page principale eTVA permet la consultation des déclarations et états récapitulatifs déposés avec succès.

Si l'utilisateur n'est pas encore authentifié, le système lui demandera d'insérer sa carte LuxTrust.

LE GOUVERNEMENT du Grand-Duché de Luxembourg

ADMINISTRATION DE L'ENREGISTREMENT ET DES DOMAINES

-- Sites liés --

Adm. de l'Enregistrement | Accueil | Contact | FAQ | Déconnexion A propos du site

TVA - Taxe sur la valeur ajoutée
 Vérification des numéros d'identification à la TVA
 Formules TVA
 Déclarations TVA
 Transmission fichier
Consultations
 Commerce électronique (eCom)

Deutsche Fassung

> Consultations

Consultations

Consultations de déclarations et états déposés par Internet

Identification de l'assujetti, indication de l'année de consultation et sélection de la déclaration ou de l'état récapitulatif à consulter.
 Seules les déclarations déposées après le 1.1.2006 seront prises en compte.

Haut de page

Copyright © Centre Informatique de l'Etat [Aspects légaux](#) | [Contact](#)

Après avoir choisi le lien "Consultation de déclaration et états déposés par Internet" dans le menu du module de consultation, l'utilisateur peut saisir les critères de recherche:

LE GOUVERNEMENT du Grand-Duché de Luxembourg

ADMINISTRATION DE L'ENREGISTREMENT ET DES DOMAINES

-- Sites liés --

Adm. de l'Enregistrement | Accueil | Contact | FAQ | Déconnexion A propos du site

TVA - Taxe sur la valeur ajoutée
 Vérification des numéros d'identification à la TVA
 Formules TVA
 Déclarations TVA
 Transmission fichier
Consultations
 Commerce électronique (eCom)

Deutsche Fassung

> Consultations

Consultations de déclarations et états déposés par Internet

Identification de l'assujetti
 Veuillez introduire les données suivantes :

N° d'identification TVA de l'assujetti : LU

N° Matricule de l'assujetti :

Indication de l'année de déclaration
 Veuillez sélectionner l'année de déclaration :

Année :

Liste des déclarations et états récapitulatifs déposés par Internet après le 1.1.2006 :

Haut de page

Copyright © Centre Informatique de l'Etat [Aspects légaux](#) | [Contact](#)

Les numéros TVA et matricule sont à remplir tous les deux, si un des deux numéros n'est pas saisi, le système refuse l'affichage.

L'utilisateur choisit ensuite l'année de déclaration qui l'intéresse.

Remarques:

- Il s'agit ici de l'année de déclaration et non pas de l'année de la date de dépôt: une déclaration mensuelle de décembre 2005 déposée en janvier 2006 sera affichée si l'utilisateur choisit l'année de déclaration 2005.
- La fonctionnalité de recherche n'affiche que les déclarations déposées à partir du 1.1.2006.
- Le système n'affiche que les déclarations et états récapitulatifs déposés par l'utilisateur qui fait la recherche.
- Le module consultation ne prend en compte que les déclarations déposées par voie électronique. Une déclaration déposée dans un guichet de l'Administration de l'Enregistrement et des Domaines n'est pas consultable en ligne.

Les déclarations et états récapitulatifs trouvés sont présentés sous forme de liste:

Assujetti: Entreprise 1
N° d'identification TVA: 45454545
N° Matricule: 56565656565
Période de déclaration : 2005

Dépôts Internet (à partir du 1.1.2006)

Date et heure	Type de déclaration	Fichier de transmission
> 2006-04-07 10:42:31	déclaration annuelle, 2005	M_12121212_2006040705
> 2006-04-05 09:02:46	déclaration annuelle, 2005	M_12121212_2006040501
> 2006-04-04 12:08:09	état récapitulatif trimestriel, 4ème trimestre 2005	DEMOA_20060404_115128
> 2006-04-04 12:08:09	état récapitulatif trimestriel, 3ème trimestre 2005	DEMOA_20060404_115128
> 2006-04-04 12:08:09	déclaration mensuelle, décembre 2005	DEMOA_20060404_115128
> 2006-04-04 12:08:09	déclaration mensuelle, novembre 2005	DEMOA_20060404_115128

Page précédente

Haut de page

Copyright © Centre Informatique de l'Etat [Aspects légaux](#) | [Contact](#)

La date affichée en première colonne est celle du dépôt. La liste est triée en ordre chronologique inverse. On trouve donc la dernière déclaration déposée en tête de liste.

L'utilisateur peut afficher une déclaration en cliquant sur le lien correspondant dans la colonne "type de déclaration".

Les déclarations déposées plusieurs fois à des fins de correction apparaissent toutes dans la liste.

Les déclarations déposées avant le 1.1.2006 (dans l'exemple ci-dessus les déclarations mensuelles de janvier à octobre) ne figurent pas dans la liste vu que la recherche n'est disponible que pour les dépôts effectués à partir du 1.1.2006.

Sécurité

Certificat Serveur

Le système eTVA utilise un certificat délivré par une autorité de certification officielle (LuxTrust) afin de protéger les échanges de données entre l'utilisateur et le serveur. Au moment de l'accès au serveur, le navigateur Internet de l'utilisateur reçoit le certificat du serveur et va ensuite vérifier auprès de l'autorité de certification si le serveur est bien celui qu'il prétend être. Si l'autorité se porte garante du serveur, une session encryptée est établie et le transfert de données entre utilisateur et serveur est sécurisé.

Accès serveur

L'accès aux pages de transmission et de consultation est protégé par une carte LuxTrust.

Au moment d'accéder aux pages de transmission sécurisées, un écran apparaît qui demande d'insérer la carte dans le lecteur.

Déconnexion

La déconnexion du site se fait en cliquant sur le lien "Déconnexion" en haut des écrans eTVA et en fermant la fenêtre du navigateur.

Code d'authentification

Afin d'éviter le transfert de fichiers XML non standardisés, un code d'authentification personnalisé est généré et communiqué lors de la phase test à la fiduciaire. Ce code d'authentification doit être inclus dans chaque fichier qui est transmis.

Code identifiant du fichier

Le code identifiant de la fiduciaire (exemple : DEMOA), ensemble avec la date et l'heure de création des fichiers, est utilisé pour identifier les fichiers XML transmis dans le système eTVA.

Les fichiers doivent avoir l'extension XML (exemple : DEMOA_20060404_115128.XML).

Remarques diverses

Adobe

eTVA utilise les formulaires PDF d'Adobe pour visualiser les déclarations transmises sous forme PDF. Le produit Adobe Reader (Version 8.1.2 au minimum) doit donc être installé sur la machine cliente. Il est disponible gratuitement sur <http://www.adobe.com/>.

Navigateurs supportés

Les formulaires PDF sont une technologie assez récente qui demande un environnement bien spécifique. Le bon fonctionnement ne peut être garanti qu'avec les navigateurs suivants :

Internet Explorer

Internet Explorer est actuellement le navigateur le plus répandu sur les ordinateurs Windows et c'est aussi le navigateur recommandé pour eTVA. La présente documentation décrit l'utilisation d'eTVA avec ce navigateur.

Versions supportées: Internet Explorer 6 et versions suivantes

Mozilla Firefox

Firefox est un navigateur libre disponible sur différentes plateformes (Windows, Linux, MacOS X). Il supporte parfaitement l'application eTVA mais son fonctionnement diffère légèrement de celui d'Internet Explorer, surtout en ce qui concerne l'ouverture des fenêtres. La présente documentation ne

couvre pas le fonctionnement de Firefox. L'utilisation de Firefox devrait être limitée aux utilisateurs experts qui savent maîtriser les particularités de ce navigateur.

Version supportée: Firefox 2 et suivantes

Cookies

Afin de pouvoir fonctionner correctement, l'application eTVA utilise les 'session cookies'. Malgré le nom de cookies, les session cookies ne doivent pas être confondus avec les cookies persistants qui sont souvent utilisés pour stocker des informations confidentielles et peuvent donc représenter un risque au niveau de la sécurité et de la confidentialité, ce qui explique leur mauvaise réputation.

Les navigateurs modernes tels que Internet Explore et Firefox permettent de désactiver les cookies persistants tout en acceptant les cookies de session nécessaires au bon fonctionnement d'eTVA.

Javascript

Certaines fonctionnalités d'eTVA, tel que le changement de langue, se basent sur Javascript, qui doit donc être activé dans le navigateur.

Pop-up blocker

Comme le formulaire PDF s'ouvre dans une nouvelle fenêtre, il ne faut pas qu'un 'pop-up blocker' soit actif. Un tel utilitaire rendrait impossible l'ouverture d'une nouvelle fenêtre. Dans Firefox et Internet Explorer (à partir de Windows XP ServicePack 2) un tel 'blocker' est actif par défaut, mais il peut être désactivé.

Que se passe-t-il si

- un même fichier est transmis deux fois?

Un fichier qui a déjà été transmis ne peut pas être envoyé une deuxième fois. La transmission résulte en un message d'erreur.

- une même déclaration apparaît plus d'une fois dans un même fichier ?

La transmission est refusée.

- une même déclaration apparaît dans deux fichiers ?

La transmission est effectuée sans problème et les deux fichiers seront traités par l'application. Comme pour les déclarations sur papier, la déclaration traitée en dernier lieu prime les déclarations comptabilisées antérieurement.

Changement de données signalétiques

Pour tout changement officiel de données en relation avec votre fiduciaire ou des assujettis (adresse, changement de dénomination de la fiduciaire, changement numéro de matricule ou de TVA,...) veuillez vous adresser comme toujours directement à l'Administration de l'Enregistrement et des Domaines.

Personne de contact

Pour tout problème informatique adressez-vous à votre responsable informatique qui prendra contact soit avec votre société logiciel comptable, soit avec l'Administration de l'Enregistrement et des Domaines.

Pour toute question relative à la TVA, veuillez contacter l'Administration de l'Enregistrement et des Domaines.

Pour toute question relative aux cartes et certificats, contactez la société LuxTrust.

Les coordonnées des personnes de contact sont disponibles sous la rubrique 'Contact' en bas de toutes les pages Internet de l'application eTVA.